

はじめにお読みください

このたびは、「URBANO」(以下、「本製品」と表記します)をお買い上げいただき、誠にありがとうございました。本書では、本製品をお使いになるための設定とご利用上の注意点を記載しております。基本的な機能の説明については、同梱の「取扱説明書」をご参照ください。

- 基本操作**
基本的な操作を説明します。
- 初期設定**
初めて電源を入れたときの設定方法を説明します。
- Googleアカウントの設定**
Googleアカウントの設定方法を説明します。
- Eメール**
Eメール (@ezweb.ne.jp) の初期設定などを行います。
- 電話をかける**
電話のかけかたを説明します。
- 電話を受ける**
電話の受けかたを説明します。
- Wi-Fi® 設定**
Wi-Fi® ネットワークへの接続方法を説明します。
- データ閲覧・再生**
静止画や動画データなどの閲覧・再生方法を説明します。
- 赤外線通信**
赤外線通信機能を使って、本製品と他の機器の間でデータを送受信する方法を説明します。
- 電池消費を軽減する**
「省電力ナビ」を利用して、電池の消費を抑えるための設定方法を説明します。

本書に記載している会社名、製品名は、一般に各社の登録商標あるいは商標です。なお、本文中では、TM、®は省略している場合があります。本書に記載されているイラスト・画面は、実際のイラスト・画面とは異なる場合があります。また、画面の一部を省略している場合がありますので、あらかじめご了承ください。

2013年5月第1版
発売元：KDDI(株)
沖繩セルラー電話(株)
製造元：京セラ株式会社
KZ002026XX-0513YG



Googleアカウントの設定

Googleアカウントの設定を行うと、「Gmail」、「Playストア」、「Googleトーク」などのGoogle社のアプリケーションを利用できます。主な設定項目は次の通りです(次の項目以外にお客様の「姓」と「名」/パスワードを忘れた場合の質問と回答)の登録が必要となります。

ユーザー名	お客様のGoogleアカウント(ユーザーID)、および、メールアドレスとなる任意の文字列を登録します。好きなユーザー名を登録できますが、他のユーザーと重複するユーザー名は設定できません。
パスワード	Googleアカウントを利用する際のパスワードを登録します。



基本操作

詳しい操作方法については、同梱の「取扱説明書」をご参照ください。



電源キー
電源オン
電源を長押しします。

ロック解除
ロックを解除するには、「[]」を上方向にスライドすると、ロックが解除されます。「[]」/「[]」を上方向にスライドした場合は、すぐカメラが起動します。

シンプルメニュー
シンプルメニューを表示します。「シンプルメニュー設定」をオフにすると、アプリケーションを表示します。

メニューキー
操作状況に応じた機能(メニュー)を表示します。

ホームキー
ホームスクリーンの表示やスリープモードの解除に使用します。

戻るキー
1つ前の画面に戻ります。

ディスプレイ
直接指でタッチして操作します。

タップ
画面に軽く触れて、すぐに指を離します。

ロングタッチ
項目やキーなどに指を触れた状態を保ちます。

フリック
画面を指ですばやく上下左右にはらうように操作します。

文字入力方法
フリック入力やキーを繰り返しタップしての入力で文字入力できます。

フリック入力
キーをロングタッチすると、右の画面のようにフリック入力できる候補が表示されます。入力したい文字が表示されている方向にフリックすると、文字が入力されます。

文字種切替キー
タップすると文字種を切り替えることができます。

初期設定

初めて本製品の電源を入れたときは、「auかんたん設定」などの初期設定が起動します。画面を確認後「次へ」をタップし、au ID設定などの操作を行ってください。

・お買い上げ時に「auかんたん設定」の操作をスキップした場合でも、後からau IDを設定することができます。その場合はアプリケーション→「auかんたん設定」または「au ID設定」をタップしてください。

au IDについて
au IDを設定するとauスマートパスやGoogle Playに掲載されているアプリケーションの購入ができる「auかんたん決済」の利用をはじめとする、au提供のさまざまなサービスがご利用になります。主な設定項目は次の通りです。

au ID*	お客様のau ID(ユーザーID)となるau電話番号または任意の文字列を登録します。
au IDパスワード	au IDを利用する際のパスワードを登録します。



Eメール

Eメール (@ezweb.ne.jp) のご利用には、LTE NETのお申し込みが必要です。ご購入時にお申し込みにならなかった方は、auショップもしくはお客様センターまでお問い合わせください。初期設定を行うと自動的にEメールアドレスが決まります。初期設定時に決まったEメールアドレスは変更できません。

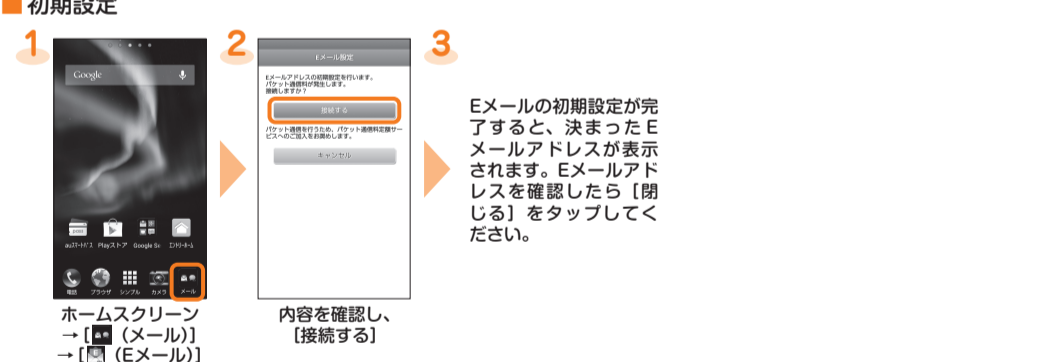

Eメールアドレスを変更する



■Eメールをバックアップする

Eメールをバックアップできます。

データは、microSD™メモリーカードが取り付けられている場合はmicroSD™メモリーカード (/storage/sdcard1/private/au/email/BU/) に、取り付けられていない場合は内部ストレージ (storage/sdcard0/private/au/email/BU/) に保存されます。



ホーム画面 → [設定] (メール) → [設定] (Eメール)

MENU → [Eメール設定]

[バックアップ・復元]

[バックアップ] → [OK]

バックアップするフォルダを選択 → [OK]

PCメール設定について
 Eメール (@ezweb.ne.jp) 以外のメールアドレスを利用できます。PCメールを利用するためには、PCメールの設定が必要です。初めてご利用の場合は、次の操作で設定を行います。
 アプリ一覧 → [PCメール] → メールアドレスとパスワードを入力 → [次へ] → アカウントの設定をする → [次へ] → 任意のアカウント名などを入力 → [次へ]

電話をかける

■電話番号を入力して発信する



ホーム画面 → [電話] (電話)

電話番号を入力 → [発信] (発信)

■着信履歴/発信履歴から発信する



電話番号入力画面 → [発信履歴] / [着信履歴]

電話をかけたい相手の [電話]

■連絡先から発信する



電話番号入力画面 → [電話]

電話をかけたい相手をタップ

[電話]

電話を受ける

■通話する



着信画面 → [電話] を右にドラッグ

通話が開始されます。

電話を切る場合は、[電話] (通話終了)

■伝言メモで応答する

電話に出られないときに伝言メモのメッセージで応答し、相手の伝言を録音することができます。



着信画面 → MENU

[伝言メモ応答]

発信元にメッセージが流れます。

電話に出る場合は、[電話] を右にドラッグ

Wi-Fi® 設定

家庭内で構築した無線 LAN (Wi-Fi®) 環境や、外出先の公衆無線 LAN 環境を利用して、インターネットに接続できます。主な設定方法は次の通りです。

AOSS™ 方式	BUFFALO™ の AirStation™ など、AOSS™ マークがあるアクセスポイントに登録するときに使用します。
WPS 方式	WPS マークがある Wi-Fi Protected Setup™ 対応アクセスポイントに登録するときに使用します。
au Wi-Fi 接続ツール	「かんたん接続」対応アクセスポイントに登録するときに使用します。
その他	らくらく無線スタート EX でアクセスポイントに登録するときに使用します。

※ 無線 LAN (Wi-Fi®) 機能をオンにした場合、電池の消費が大きくなります。無線 LAN (Wi-Fi®) 機能を使用していないときは、無線 LAN (Wi-Fi®) 機能をオフにすることをおすすめします。



シンプルメニュー/アプリ一覧 → [設定]

[すべてを表示]

[Wi-Fi]

[簡単設定]

利用可能な Wi-Fi ネットワークが自動的に検索され、Wi-Fi ネットワークの欄に SSID が表示されます。

接続したいアクセスポイントが見つからない場合は、「+」をタップして手動でアクセスポイントを追加してください。

■AOSS™ 方式のアクセスポイントを利用する場合



[AOSS設定]

使用許諾契約が表示された場合は、内容をご確認の上、「[同意する]」をタップしてください。

[同意]

アクセスポイントの AOSS ボタンを押し続けて、アクセスポイントを設定すると、自動的にアクセスポイントを検出し登録が始まります。

■WPS方式のアクセスポイントを利用する場合

WPSボタン方式の場合

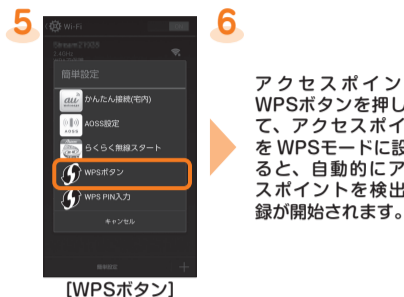

[WPSボタン]

アクセスポイントの WPS ボタンを押し続けて、アクセスポイントを設定すると、自動的にアクセスポイントを検出し登録が始まります。

WPS PIN入力方式の場合

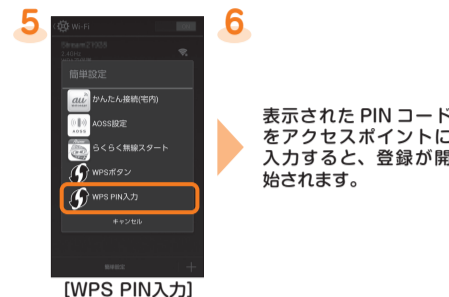

[WPS PIN入力]

表示された PIN コードをアクセスポイントに入力すると、登録が始まります。

■au Wi-Fi 接続ツールを利用する場合



[かんたん接続 (宅内)]

個人情報送信について確認 → [OK]

アクセスポイントのボタンを点滅するまで押し続けると、自動的にアクセスポイントを検出し登録が始まります。

データ閲覧・再生

これまでお使いの au 電話から microSD™メモリーカードへデータを移行すると、本製品での「ファイルギャラリー」で静止画や動画などのデータを閲覧・再生*することができます。

※ これまでお使いの au 電話で保存していた、著作権付きのデータについては、本製品への引き継ぎができません。ただし着うたフル®、ビデオクリップ、着うたフルプラス®については、LISMO Port Ver.4.2 以降でバックアップして、同一電話番号の本製品への転送と再生が可能な場合があります。



シンプルメニュー/アプリ一覧 → [ファイルギャラリー]

カテゴリーをタップして、表示したいデータをタップ

データが再生されます。

赤外線通信

赤外線通信を使って本製品と他の機器で、プロフィールや各種データを送受信することができます。

■受信する



シンプルメニュー/アプリ一覧 → [赤外線]

[赤外線受信]

認証コードの入力画面が表示された場合は、認証コード (4桁) を入力 → [OK] と操作してください。

■送信する



シンプルメニュー/アプリ一覧 → [赤外線]

[プロフィール送信] / [連絡先送信] / [ファイル送信]

送信するデータを選択 → [OK]

[プロフィール送信] の場合はデータの送信を開始します。

電池消費を軽減する

「省電力ナビ」を利用して、バックライトの消灯時間や画面の明るさを最小値に設定したり、画面の向き、Wi-Fi® や Bluetooth® 機能、GPS 機能、ライブ壁紙、Reader/Writer、P2P、歩数計の使用の設定、すべてのデータ通信を「OFF」にしたりすることで、電池の消費を抑えます。電池残量少量時には、「すべてのデータ通信」を「OFF」にして電話だけつながる状態にすると待受時間をのばせます。



シンプルメニュー/アプリ一覧 → [省電力ナビ]

[OFF] / [マイ省電力] / [省電力]